

주어와

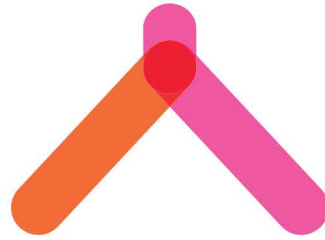

술어로 풀어가는

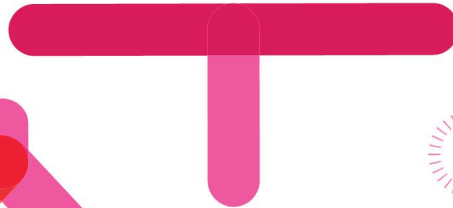
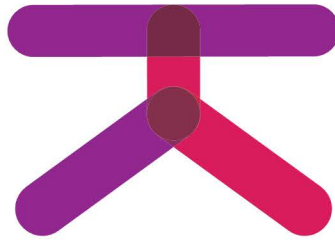
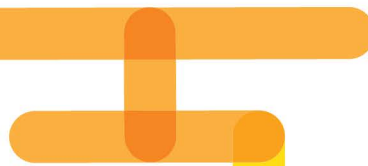

고등  
독해

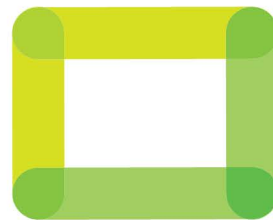
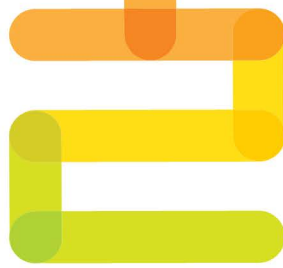

고등 독해 원리 학습

**BOOK 1**

# Features

## 1 학습 목표

stage

# 01

## 명사 주어와 대명사 주어

### 학습 목표

#### 학습 목표와 학습 전략

- 문장이 어떤 것들로 시작하는지 주어의 형태, 의미, 범용 등에 대해 알아본다.
  - 다양한 명사(구)로 시작하는 문장에서 주어와 파악한다.
  - 물주문의 구성을 주어나 주성명사 주어를 자연스럽게 해석한다.
  - 단어의 반복을 피하기 위해 명사를 대신하는 대명사의 의미와 쓰임을 이해한다.

### 학습 내용

#### 명사(구)나 대명사가 주어진 문장

어떤 대상의 이름을 말하는 명사로 시작하는 문장

Sports are a kind of discipline.  
스포츠는 규율의 종류이다.

Divided focus always works against you.  
분열된 초점은 언제나 당신에게 불리하게 작용한다.

The past 50 years have seen the rapid development of the nation's economy.  
지난 50년 동안 우리는 국가 경제의 급속한 발전을 보았다.

앞에 나오거나 뒤에 나올 명사를 대신하는 대명사로 시작하는 문장

It is not possible to predict the outcome of their use.  
그것을 사용 시도를 예측하는 것은 불가능하다.

One saw she solved the problems and another saw she couldn't solve them.  
한 사람은 그녀가 그 문제를 해결하는 것을 보았고 또 다른 사람은 그녀가 그것을 해결하지 못하는 것을 보았다.

Most of the systems in animal and human physiology are controlled by homeostasis.  
동물과 사람의 생리 조건의 대부분은 항상성에 의해 조절된다.

## 2 필수 어휘 학습

### WORD POWER

문장을 해석하기 위해 필요한 [필수 어휘] 필수 어휘를 익히세요!  
www.toball.com • TEL 505 • FAX 505 • E-MAIL 505@toball.com

#### 핵심 구문

##### point A

- share 공유하다, 분배하다, 흥
- likely ~할 것 같음, 가능성 있는
- improve 향상시키다, 개선하다
- competition 경쟁, 가용, 시험, 경기
- development 발전, 개발, 개발
- appreciate 좋아하다, (가치) 인식하다, 평가하다
- catching 찬양되는, 옮기 쉬움, 매력적인
- adopt 받아들이다, 채용(채택)하다
- isolation 고립
- financial 금융적인, 재정적인
- rejected 배척당한, 무시당한
- drawback 단점, 결점
- suffer 고통을 입다, 괴로워하다
- conventional 전통적인, 종래의
- inflation 인플레이션, 물가 상승
- concerning ~에 관한
- consistent 일관된, 변함이 없는, 확실한, 안정된
- manufacturer 제조업자
- encourage 격조하다, 장려하다
- attitude 태도, 자세
- empathy 공감, 정한 이해
- sensitivity 감수성, 민감성, 예민성
- judgment 판단력
- paralyze 마비시키다, 무력하게 하다
- rarely 흔치않, ~일다
- interpret 해석하다, 이해하다, 통역(번역)하다
- midwife 산부인과, 조산사
- at times 때때로, 가끔

#### 핵심 구문

##### point B

- constantly 항상, 끊임없이
- blueprint 청사진, 상세한 계획
- determine 결정하다, 결심하다
- dietary 식이, 식이하다
- cloud 암울하게 하다, 흐리게 하다, ~를
- specific 특정한, 특정한, 구체적인
- divided 분할된, 분산된
- get rid of ~를 없애다, ~를 제거하다
- addiction 중독, 병
- influence 영향을 미치다, 영향력, 영향
- reach 도달하다, 이르다, ~하다
- potential 잠재력, 가능성, 잠재적인, 가능성 있는
- clearly 명료하게, 분명하게, 투명하게
- model 모델이다, 형상이다, 모범, 모형
- appropriate 적절한, 타당한
- curiosity 호기심

stage 학습 전 학습 목표와 학습 내용을 미리 확인해 볼 수 있습니다.

stage 학습 전 문장을 읽고 이해하는 데 필요한 필수 어휘를 미리 점검해 볼 수 있습니다.

## 3 핵심 구문 학습 stage별 추론적 사고와 문장 해석법 학습

### 핵심 구문

#### point A

### 명사(구)가 주어진 문장

Boys and girls speak differently.

특정 단문 남자 아이들과 여자 아이들은 다르게 말한다.

- 말하는 방식이 다른면 이성 간의 소통이 어려움?
- 말하는 방식의 차이로 서로 다르게 받아들여 오해를 일으킬 수도 있나?
- 오해와 문제를 해결하려면 어떻게 해야 하나?

관련 문장 Their communication will be more successful if parents respect their other-sex child's different way of speaking.  
부모들이 이성 자녀의 말하는 다른 방식을 존중한다면 그들의 소통은 더 할랄 것이다.

위의 대표 문장은 단락의 첫 문장으로 글의 주제를 드러낸다. 이 문장 다음에는 말하는 방식의 차이 때문에 서로 다른 성의 부모와 자녀 간의 소통에 문제가 발생한다는 내용과 예시가 이어진 후, 부모가 다른 성의 자녀가 말하는 방식의 차이를 존중하면 소통이 더 할랄 수 있다는 관련 문장으로 글을 맺는다.

비교적 짧고 단정적인 진술인 문장이 보이면 다음 문장으로 글장 넘어가지 말고 잠시 '무슨 의미'인지 를 자유롭게 생각하고 글의 전반적인 맥락/명사의 성격이나 의견 혹은 글의 결론을 추론해 본다.

### 맥락 추론 학습

### 구문 어법 다지기 명사 관련 주요 구문 정리

- 물 수 있는 명사 / 쓸 수 있는 명사
  - 쓸 수 있는 명사(보통명사, 집합명사)는 단수와 복수 구분이 가능해 부정관사를 붙일 수 있다.
    - Truly fresh fruits add enormously to the pleasure of eating a healthy diet.
    - The bigger the flock of birds, the less time an individual bird devotes to vigilance, because vigilance takes more energy than it is worth.
  - 쓸 수 있는 명사(고유명사, 추상명사, 물질명사)는 단수와 복수 구분이 불가능해 부정관사를 붙일 수 없다.
    - Julia asked her if there were any fun things she would like to do.
    - Warming will ease extreme environmental conditions, expanding the production frontier.
    - The wheat was given to them on the beach, where it quickly became mixed with sand.
- 복수형 명사
  - 두 개의 복으로 이루어진 물건은 복수형으로 쓴다. (glasses, gloves, jeans, scissors, shoes, socks, ...)
  - Your glasses are on the table. 당신의 안경은 탁자 위에 있다.
  - 복수형의 나라 또는 지역명은 단수 취급한다. (the United States, the Philippines, the Netherlands, ...)
  - The Netherlands has the largest CO<sub>2</sub> emissions from both cars and ships.
  - 내로남불은 차량과 선박 모두에서 가장 많은 이산화탄소 배출량을 보인다.
  - 화학과, 질병명 등은 복수형이지만 단수 취급한다. (mathematics, politics, diabetes, measles, ...)
  - Mathematics is one of the most difficult subjects for me.
- 「소유격 + 명사」의 이해: 「소유격과 명사」의 관계를 이해하면서 해석하고 그림이 명확해진다.
  - Shakespeare's work [주어 + 목적어(대상)] = the work that Shakespeare wrote
  - the boy's rescue [대상(목적어) + 행위(지)] = the boy is rescued
  - As the students' attitudes became more optimistic, their confidence with math grew too.
- 물주문 (주로 생물이 아닌 주어가 목적어인 사람이나 대상물 어떤 상태나 행위를 취하도록 하는 문장 구조)
  - 주어는 부사(시간, 조건, 이유, 양보 등), 목적어는 행위자로 해석한다.
    - About five minutes' walk brought him to the station. 5분 정도 걸은 후에 그는 역에 도착했다.
    - A good sleep during tonight will make you get better. 오늘 밤에 충분히 자면 당신은 포만할 것이다.
    - Heavy rain prevented me from going there. 폭우가 내리쳐 나는 그곳에 가지 못했다.
    - No amount of wealth could satisfy her, 아무런 부유해도 그녀는 만족할 수 없었다.

## 4 구문 적용 맥락 파악 1

### 구문 적용 맥락 파악 ①

01-03 다음 빈칸에 들어갈 적절한 추론 사고 문장을 (보기)에서 골라 상자 안에 기호를 쓰시오.

보기

- ㉠ 유기농 농업에는 어떤 단점들이 있나?
- ㉡ 인플레이션은 우리 삶에 어떤 영향을 미치게 되나?
- ㉢ 여러 문화들을 공유하는 올림픽은 어떤 효용이 있나?
- ㉣ 경쟁은 어떤 측면에서 발전의 중요한 부분인가?
- ㉤ 특별해지고 싶은 것은 인간의 일반적인 욕구인가?
- ㉥ 사람들의 태도는 어떻게 주변 사람들에게 영향을 미치나?
- ㉦ 작은 발걸음을 계속하면 어떤 결과가 나타나나?
- ㉧ 사회적 고립이 사람들을 하여금 위험한 금융상의 결정을 하도록 하는 이유는 무엇인가?

추론 사고

01 The Olympics gives a good chance of sharing cultures. \_\_\_\_\_ This great cultural exchange will very likely help improve our understanding of the world around us.

02 Competition is an important part of development in many ways. \_\_\_\_\_ Competition allows us to become the best individual we can be.

03 People want to feel special. \_\_\_\_\_ There is no one who doesn't appreciate special attention to oneself.

016 고등 기출 문제 유형별 BOOK 1

## 5 구문 적용 맥락 파악 2

### 구문 적용 맥락 파악 ②

01 Manufacturers encourage the "new is better" attitude.

제조업체들은 "새것이 더 좋다"라는 태도를 조성한다.

"새것이 더 좋다"라는 태도로 인해 사람들은 어떤 행동을 하고, 그 행동이 결과는 어떤가?

As a result, junk yards are filled with still-usable items.

(1) 마지막 문장을 바르게 해석하시오.

---

(2) 위 내용을 다음과 같이 나타낼 때, 빈칸에 들어갈 적절한 말을 위 문장에서 찾아 1단어로 쓰시오.

Q: Why do manufacturers encourage such attitude?

A: Because manufacturers will make money if we buy a \_\_\_\_\_ model as soon as the old one fails.

---

문장 해석

02 Empathy has its dark side.

공감은 아무를 얻을 가지고 있다.

공감과 어두운 면에는 어떤 것이 있나?

Too much understanding and sensitivity can cloud judgment and paralyze choice.

(1) 마지막 문장을 바르게 해석하시오.

---

(2) 밑줄 친 understanding and sensitivity가 의미하는 바를 위 문장에서 찾아 1단어로 쓰시오.

---

018 고등 기출 문제 유형별 BOOK 1

## 6 맥락 추론 독해

### 맥락 추론 독해

#### FURTHER STUDY 1

01 Every cloud has a silver lining. At life's crossroads, people meet with unfortunate situations that seem to last forever. However, there is light at the end of the dark tunnel. Those who have known this have got over bad times.

밑줄 친 a silver lining이 의미하는 것을 지문에서 찾아 1단어로 쓰시오.

---

맥락 파악 학습

02 What is considered a status symbol will differ among countries, based on the states of their economic and technological development, and common status symbols will change over time. Status symbols can indicate the cultural values of a society.

이 글의 내용을 다음과 같이 나타낼 때, 빈칸에 들어갈 말로 가장 적절한 것을 고르시오.

The concept of status symbols is not \_\_\_\_\_ in all societies.

- ㉠ variable
- ㉡ universal
- ㉢ unique

CHECK EXPRESSIONS

- 01 silver lining: 희망의 조짐, 밝은 전망 crossroad: 기로, 교차로 last: 지속하다, 끝나다 get over: 극복하다
- 02 status symbol: 지위 상징물 based on: 의지하여, 에 근거하여 state: 상태 indicate: 나타내다, 지시하다 universal: 보편적인

068 고등 기출 문제 유형별 BOOK 1

## 7 기출 문제 독해

### 기출 문제 독해

#### FURTHER STUDY 2

01 다음 글을 읽고, 물음에 답하시오.

Living things naturally return to a state of balance. When we are disturbed by forces acting on us, our inner machinery kicks in and returns us to a balanced state of equilibrium. Homeostasis is the word we use to describe the ability of an organism to maintain internal equilibrium by adjusting its physiological processes. Most of the systems in animal and human physiology are controlled by homeostasis. We don't like to be off balance. We tend to keep things in a stable condition. This system operates at all levels. Our blood stays the same temperature. Except for extraordinary exceptions, when people find ways to intervene using methods more powerful than our tendency to equilibrium, our habits, behaviors, thoughts, and our quality of life stay pretty much the same too.

(1) 이 글의 밑줄 친 to keep things in a stable condition이 의미하는 바를 지문에서 찾아 1단어로 쓰시오.

---

(2) 이 글의 주제로 가장 적절한 것을 고르시오.

- ㉠ physical balance needed for mental equilibrium
- ㉡ inner mechanisms to enhance the quality of life
- ㉢ general tendency of organisms to keep equilibrium
- ㉣ major differences in animal and human physiology
- ㉤ biological processes resulting from habitual behaviors

기출 문제 해결

CHECK EXPRESSIONS

- state: 상태 disturb: 방해하다, 방해하다 force: 힘 act on: 에 영향을 미치다 machinery: 기계, 기계 장치 kick in: 참여하다, 개입하다 equilibrium: 균형, 평형 homeostasis: 항상, 안정, 조화, 조형력 physiological: 생리적인 off balance: 균형이 깨진, stable: 안정적 operate: 작동하다, except for: ~을 제외하고 exception: 예외 intervene: 개입하다 mechanism: 기구 physiology: 생리학

080 고등 기출 문제 유형별 BOOK 1

각 STEP별로 익힌 내용을 한번에 확인해 볼 수 있는 문제 풀이를 통해 맥락 파악 학습을 반복해 볼 수 있습니다.

각 STEP별로 익힌 내용을 기출 문제 풀이 과정을 통해 다시 한번 확인해 볼 수 있습니다.

### STEP

# 1

### 눈길을 끄는 단순한 문장

Visual Preview	핵심 구문 한눈에 파악하기	010
stage 01	명사 주어와 대명사 주어	012
stage 02	주목해야 하는 부사(구)와 연결어	026
stage 03	부정구문과 상관구문	040
stage 04	도치구문과 강조구문	054
FURTHER STUDY 1	맥락 추론 독해	068
FURTHER STUDY 2	기출 문제 독해	080

### STEP

# 2

### 구나 절로 시작하는 문장

Visual Preview	핵심 구문 한눈에 파악하기	086
stage 05	부사구로 시작하는 문장	088
stage 06	준동사구로 시작하는 문장	102
stage 07	부사절이나 명사절로 시작하는 문장	116
stage 08	가주어(It)로 시작하는 문장	130
FURTHER STUDY 1	맥락 추론 독해	144
FURTHER STUDY 2	기출 문제 독해	156

### STEP

# 3

### 주어 앞뒤에 수식어구나 설명어구가 있는 문장

Visual Preview	핵심 구문 한눈에 파악하기	162
stage 09	형용사적 수식어구가 있는 문장	164
stage 10	준동사 수식어구가 있는 문장	178
stage 11	형용사절이 있는 문장	192
stage 12	삽입구문과 동격구문	206
FURTHER STUDY 1	맥락 추론 독해	220
FURTHER STUDY 2	기출 문제 독해	232



STEP



서술 구조가 문맥 파악의 열쇠가 되는 문장

Visual Preview	핵심 구문 한눈에 파악하기	010
stage 13	단서를 제공하는 시제	012
stage 14	유연한 해석이 필요한 수동태	026
stage 15	의미 파악에 주의해야 할 조동사	040
stage 16	문장의 어조를 표현하는 법	054
FURTHER STUDY 1	맥락 추론 독해	068
FURTHER STUDY 2	기출 문제 독해	080

STEP



보어나 목적어를 취하는 문장

Visual Preview	핵심 구문 한눈에 파악하기	086
stage 17	불완전자동사와 주격보어	088
stage 18	명사(구)와 명사절 목적어	102
stage 19	타동사와 목적어	116
stage 20	타동사와 목적격보어	130
FURTHER STUDY 1	맥락 추론 독해	144
FURTHER STUDY 2	기출 문제 독해	156

STEP



복합 구조로 확장하는 문장

Visual Preview	핵심 구문 한눈에 파악하기	162
stage 21	문장의 뒷부분에 오는 부정사 구문과 분사구문	164
stage 22	문장의 뒷부분에 오는 부사절 구문	178
stage 23	문장의 뒷부분에 오는 관계사절	192
stage 24	문장을 확장하는 병렬구조	206
FURTHER STUDY 1	맥락 추론 독해	220
FURTHER STUDY 2	기출 문제 독해	232

STEP



눈길을 끄는  
단순한 문장

학습 범위

Visual Preview

stage 01

stage 02

stage 03

stage 04

FURTHER STUDY 1

FURTHER STUDY 2

STEP



구나 절로  
시작하는 문장

학습 범위

Visual Preview

stage 05

stage 06

stage 07

stage 08

FURTHER STUDY 1

FURTHER STUDY 2

STEP



주어 앞뒤에  
수식어구나 설명어구가  
있는 문장

학습 범위

Visual Preview

stage 09

stage 10

stage 11

stage 12

FURTHER STUDY 1

FURTHER STUDY 2

21일 동안 본 교재를 학습하기 위한 계획표입니다.  
 21일 학습 후에는 영문의 어순을 직관하면서 해석하는 방법을 익히고  
 스스로 문장의 정보를 파악하며 글의 맥락을 추론하는 능력을 기를 수 있을 것입니다.

	학습 계획	학습 날짜		완료 확인
핵심 구문 한눈에 파악하기	DAY 01	월	일	<input type="checkbox"/>
명사 주어와 대명사 주어		월	일	<input type="checkbox"/>
주목해야 하는 부사(구)와 연결어	DAY 02	월	일	<input type="checkbox"/>
부정구문과 상관구문	DAY 03	월	일	<input type="checkbox"/>
도치구문과 강조구문	DAY 04	월	일	<input type="checkbox"/>
맥락 추론 독해	DAY 05~06	월	일	<input type="checkbox"/>
기출 문제 독해	DAY 07	월	일	<input type="checkbox"/>

	학습 계획	학습 날짜		완료 확인
핵심 구문 한눈에 파악하기	DAY 08	월	일	<input type="checkbox"/>
부사구로 시작하는 문장		월	일	<input type="checkbox"/>
준동사구로 시작하는 문장	DAY 09	월	일	<input type="checkbox"/>
부사절이나 명사절로 시작하는 문장	DAY 10	월	일	<input type="checkbox"/>
가주어(it)로 시작하는 문장	DAY 11	월	일	<input type="checkbox"/>
맥락 추론 독해	DAY 12~13	월	일	<input type="checkbox"/>
기출 문제 독해	DAY 14	월	일	<input type="checkbox"/>

	학습 계획	학습 날짜		완료 확인
핵심 구문 한눈에 파악하기	DAY 15	월	일	<input type="checkbox"/>
형용사적 수식어구가 있는 문장		월	일	<input type="checkbox"/>
준동사 수식어구가 있는 문장	DAY 16	월	일	<input type="checkbox"/>
형용사절이 있는 문장	DAY 17	월	일	<input type="checkbox"/>
삽입구문과 동격구문	DAY 18	월	일	<input type="checkbox"/>
맥락 추론 독해	DAY 19~20	월	일	<input type="checkbox"/>
기출 문제 독해	DAY 21	월	일	<input type="checkbox"/>

STEP

1

눈길을 끄는 단순한 문장



## Contents

Visual Preview    핵심 구문 한눈에 파악하기

stage 01    명사 주어와 대명사 주어

stage 02    주목해야 하는 부사(구)와 연결어

stage 03    부정구문과 상관구문

stage 04    도치구문과 강조구문

FURTHER STUDY 1    맥락 추론 독해

FURTHER STUDY 2    기출 문제 독해

# Visual Preview 핵심 구문 한눈에 파악하기

## stage 01 명사 주어와 대명사 주어



- 이렇게 쓰여요!
- 어떤 대상의 이름을 말하는 **명사**로 시작하는 문장
  - 앞에 나오거나 뒤에 나올 명사를 대신하는 **대명사**로 시작하는 문장

**Sports** are a kind of discipline. 스포츠는 일종의 규율이다.

Divided **focus** always works against you.

분열된 초점은 언제나 당신에게 불리하게 작용한다.

**It** is not possible to predict the outcome of their use.

그것들을 사용한 결과를 예측하는 것은 불가능하다.

**Most** of the systems in animal and human physiology are controlled by homeostasis. 동물과 사람의 생리 조직의 대부분은 항상성에 의해서 조절된다.

## stage 02 주목해야 하는 부사(구)와 연결어



- 이렇게 쓰여요!
- **부사(구)**로 **핵심**을 돋보이게 하는 문장
  - 사실적 근거나 반박의 내용을 나타내어 **핵심**을 **전환**시키는 문장
  - 다양한 **연결어**로 **핵심**을 **유도**하는 문장

**Certainly** technology has an important effect on our lives.

확실히 기술은 우리의 삶에 중요한 영향을 미친다.

Man's knowledge is **not**, and **never** has been, perfectly accurate.

인간의 지식은 완벽하게 정확하지 않고 완벽하게 정확한 적도 없었다.

Technology is **therefore** the extended body for ideas.

기술은 그러므로 아이디어를 위한 확장된 몸이다.

**In other words**, scientists **thoroughly** misunderstood the causes of complex events.

다시 말하면, 과학자들은 복잡한 사건들의 원인들을 철저하게 오해했다.

## stage 03 부정구문과 상관구문



- 이렇게 쓰여요!
- 부정구문으로 핵심을 돋보이게 하는 문장
  - 부정어와 비교구문의 결합으로 핵심을 강조하는 문장
  - 상관구문으로 핵심을 드러내는 문장

**Nobody** likes performance reviews. 아무도 업적 평가를 좋아하지 않는다.  
**No** country on earth has cut its alcohol consumption **more than** France.  
 지구상에 프랑스보다 술 소비를 줄여 온 나라는 없다.

Comfortable living conditions include **not only** chemical and physical cleanliness, **but also** privacy, space, and quietness.

편안한 생활 여건은 화학적이고 물리적인 청결함뿐만 아니라 사생활, 공간, 그리고 조용함도 포함한다.

## stage 04 도치구문과 강조구문



- 이렇게 쓰여요!
- 반드시 정리해야 할 도치구문으로 표현한 문장
  - 빈도가 높은 강조구문으로 표현한 문장

**Seldom** does reality live up to expectations.  
 현실은 좀처럼 기대에 부응하지 못한다.

**It is** in early social interactions **that** infants most readily perceive the consequence of their actions.

유아들이 자신의 행동의 결과를 가장 쉽게 인식하는 것은 바로 초기 사회적 상호 작용을 할 때 이다.

## 01

## 명사 주어와 대명사 주어

## 학습 목표와 학습 특징



- 문장이 어떤 것들로 시작하는지 주어의 형태, 의미, 범위 등에 대해 알아본다.
- 다양한 명사(구)로 시작하는 문장에서 주어를 파악한다.
  - 물주구문의 무생물 주어나 추상명사 주어를 자연스럽게 해석한다.
  - 단어의 반복을 피하기 위해 명사를 대신하는 대명사의 의미와 쓰임을 이해한다.

## 명사(구)나 대명사가 주어인 문장

## 어떤 대상의 이름을 말하는 명사로 시작하는 문장

Sports are a kind of discipline.

스포츠는 일종의 규율이다.

Divided focus always works against you.

분열된 초점은 언제나 당신에게 불리하게 작용한다.

The past 50 years have seen the rapid development of the nation's economy.

지난 50년 동안 우리는 국가 경제의 급속한 발전을 보았다.

## 앞에 나오거나 뒤에 나올 명사를 대신하는 대명사로 시작하는 문장

It is not possible to predict the outcome of their use.

그것들을 사용한 결과를 예측하는 것은 불가능하다.

One saw she solved the problems and another saw she couldn't solve them.

한 사람은 그녀가 그 문제들을 해결하는 것을 보았고 또 다른 사람은 그녀가 그것들을 해결하지 못하는 것을 보았다.

Most of the systems in animal and human physiology are controlled by homeostasis.

동물과 사람의 생리 조직의 대부분은 항상성에 의해서 조절된다.



# WORD POWER

문장을 해석하기 위해 필요한 다음의 필수 어휘를 미리 익혀 두자.

www.100bal.com ▶ 학습 SOS ▶ 영어 SOS ▶ 단어 테스트 메이커

## 핵심 구문

### point A

<input checked="" type="checkbox"/>	<input type="checkbox"/>	<input type="checkbox"/>	<b>share</b> 공유하다; 분배하다; 몫
<input type="checkbox"/>	<input type="checkbox"/>	<input type="checkbox"/>	<b>likely</b> ~할 것 같은; 가능성 있는
<input type="checkbox"/>	<input type="checkbox"/>	<input type="checkbox"/>	<b>improve</b> 향상시키다; 개선하다
<input type="checkbox"/>	<input type="checkbox"/>	<input type="checkbox"/>	<b>competition</b> 경쟁, 겨룸; 시험, 경기
<input type="checkbox"/>	<input type="checkbox"/>	<input type="checkbox"/>	<b>development</b> 발전, 발달; 개발
<input type="checkbox"/>	<input type="checkbox"/>	<input type="checkbox"/>	<b>appreciate</b> 좋아하다; (가치를) 인식하다; 평가하다
<input type="checkbox"/>	<input type="checkbox"/>	<input type="checkbox"/>	<b>catching</b> 전염되는, 옮기 쉬운; 매력적인
<input type="checkbox"/>	<input type="checkbox"/>	<input type="checkbox"/>	<b>adopt</b> 받아들이다, 채용[채택]하다
<input type="checkbox"/>	<input type="checkbox"/>	<input type="checkbox"/>	<b>isolation</b> 고립
<input type="checkbox"/>	<input type="checkbox"/>	<input type="checkbox"/>	<b>financial</b> 금융상의, 재정적인
<input type="checkbox"/>	<input type="checkbox"/>	<input type="checkbox"/>	<b>rejected</b> 버림당한, 무시받는
<input type="checkbox"/>	<input type="checkbox"/>	<input type="checkbox"/>	<b>drawback</b> 단점, 결점
<input type="checkbox"/>	<input type="checkbox"/>	<input type="checkbox"/>	<b>suffer</b> 피해를 입다, 괴로워하다
<input type="checkbox"/>	<input type="checkbox"/>	<input type="checkbox"/>	<b>conventional</b> 전통적인, 종래의
<input type="checkbox"/>	<input type="checkbox"/>	<input type="checkbox"/>	<b>inflation</b> 인플레이션, 물가 상승
<input type="checkbox"/>	<input type="checkbox"/>	<input type="checkbox"/>	<b>concerning</b> ~에 관한
<input type="checkbox"/>	<input type="checkbox"/>	<input type="checkbox"/>	<b>consistent</b> 일관된, 변함이 없는; 착실한, 안정된
<input type="checkbox"/>	<input type="checkbox"/>	<input type="checkbox"/>	<b>manufacturer</b> 제조업자
<input type="checkbox"/>	<input type="checkbox"/>	<input type="checkbox"/>	<b>encourage</b> 조장하다, 장려하다; 격려하다
<input type="checkbox"/>	<input type="checkbox"/>	<input type="checkbox"/>	<b>attitude</b> 태도; 자세
<input type="checkbox"/>	<input type="checkbox"/>	<input type="checkbox"/>	<b>empathy</b> 공감, 감정 이입
<input type="checkbox"/>	<input type="checkbox"/>	<input type="checkbox"/>	<b>sensitivity</b> 감수성; 민감함, 예민함
<input type="checkbox"/>	<input type="checkbox"/>	<input type="checkbox"/>	<b>judgment</b> 판단력
<input type="checkbox"/>	<input type="checkbox"/>	<input type="checkbox"/>	<b>paralyze</b> 마비시키다; 무력하게 하다
<input type="checkbox"/>	<input type="checkbox"/>	<input type="checkbox"/>	<b>rarely</b> 좀처럼 ~ 않다
<input type="checkbox"/>	<input type="checkbox"/>	<input type="checkbox"/>	<b>interpret</b> 해석하다; 이해하다; 통역[번역]하다
<input type="checkbox"/>	<input type="checkbox"/>	<input type="checkbox"/>	<b>midwife</b> 산파(産婆), 조산사
<input type="checkbox"/>	<input type="checkbox"/>	<input type="checkbox"/>	<b>at times</b> 때때로, 가끔

## 핵심 구문

### point B

<input type="checkbox"/>	<input type="checkbox"/>	<input type="checkbox"/>	<b>constantly</b> 항상, 끊임없이
<input type="checkbox"/>	<input type="checkbox"/>	<input type="checkbox"/>	<b>blueprint</b> 청사진; 상세한 계획
<input type="checkbox"/>	<input type="checkbox"/>	<input type="checkbox"/>	<b>determine</b> 결정하다; 결심하다
<input type="checkbox"/>	<input type="checkbox"/>	<input type="checkbox"/>	<b>destroy</b> 망치다; 파괴하다
<input type="checkbox"/>	<input type="checkbox"/>	<input type="checkbox"/>	<b>cloud</b> 암울하게 하다, 흐리게 하다; 구름
<input type="checkbox"/>	<input type="checkbox"/>	<input type="checkbox"/>	<b>specific</b> 특정한, 특유한; 구체적인
<input type="checkbox"/>	<input type="checkbox"/>	<input type="checkbox"/>	<b>divided</b> 분열된, 분산된
<input type="checkbox"/>	<input type="checkbox"/>	<input type="checkbox"/>	<b>get rid of</b> ~을 없애다, ~을 제거하다
<input type="checkbox"/>	<input type="checkbox"/>	<input type="checkbox"/>	<b>addiction</b> 중독, 빠짐
<input type="checkbox"/>	<input type="checkbox"/>	<input type="checkbox"/>	<b>influence</b> 영향을 미치다; 영향력; 영향
<input type="checkbox"/>	<input type="checkbox"/>	<input type="checkbox"/>	<b>reach</b> 도달하다, 이르다; 뵈다
<input type="checkbox"/>	<input type="checkbox"/>	<input type="checkbox"/>	<b>potential</b> 잠재력, 가능성; 잠재적인, 가능성 있는
<input type="checkbox"/>	<input type="checkbox"/>	<input type="checkbox"/>	<b>clearly</b> 명확하게, 분명하게; 투명하게
<input type="checkbox"/>	<input type="checkbox"/>	<input type="checkbox"/>	<b>model</b> 형성하다, 만들다; 모범; 모형
<input type="checkbox"/>	<input type="checkbox"/>	<input type="checkbox"/>	<b>appropriate</b> 적절한, 타당한
<input type="checkbox"/>	<input type="checkbox"/>	<input type="checkbox"/>	<b>curiosity</b> 호기심

STEP

1

stage

01

# 명사(구)가 주어인 문장

Boys and girls speak differently.



남자 아이들과 여자 아이들은 다르게 말한다.



- 말하는 방식이 다르면 이성 간의 의사소통이 어려운가?
- 말하는 방식의 차이로 서로 다르게 받아들여 오해를 일으킬 수도 있나?



Their communication will be more successful if parents respect their other-sex child's different way of speaking.

부모들이 이성 자녀의 말하는 다른 방식을 존중한다면 그들의 의사소통은 더 잘될 것이다.

위의 대표 문장은 단락의 첫 문장으로 글의 주제를 드러낸다. 이 문장 다음에는 말하는 방식의 차이 때문에 서로 다른 성의 부모와 자녀 간의 의사소통에 문제가 발생한다는 내용과 예시가 이어진 후, 부모가 다른 성의 자녀가 말하는 방식의 차이를 존중하면 의사소통이 더 잘될 수 있다는 관련 문장으로 글을 맺는다.

비교적 짧고 단정적인 진술인 문장이 보이면 다음 문장으로 곧장 넘어가지 말고 잠시 '무슨 의미'인지를 차분하게 생각하고 글의 전반적인 맥락(필자의 생각이나 의견 혹은 글의 결론)을 추론해 본다.

## 구문 어법 다지기 명사 관련 주요 구문 정리

STEP  
1  
stage  
01

### (1) 셀 수 있는 명사 / 셀 수 없는 명사

- 셀 수 있는 명사(보통명사, 집합명사)는 단수와 복수 구분이 가능해 부정관사를 붙일 수 있다.
  - Truly fresh **fruits** add enormously to the pleasure of eating a healthy diet.  
정말 신선한 과일은 건강한 식단을 먹는 것에 엄청난 기쁨을 더해준다.
  - The bigger the **flock** of birds, the less time an individual bird devotes to vigilance.  
새 떼가 커질수록 개별 새가 경계에 바치는 시간은 줄어든다.
- 셀 수 없는 명사(고유명사, 추상명사, 물질명사)는 단수와 복수 구분이 불가능해 부정관사를 붙일 수 없다.
  - **Julia** asked her if there were any fun things she would like to do.  
Julia는 그녀에게 그녀가 하고 싶은 어떤 재미있는 일이 있는지 물었다.
  - **Warming** may ease extreme environmental conditions, expanding the production frontier.  
온난화는 극한의 환경 조건을 완화하여, 생산 한계 지역을 넓혀 줄 수도 있다.
  - The **wheat** was given to them on the beach, where it quickly became mixed with sand.  
밀은 해변에서 그들에게 제공되었고, 거기에서 밀은 금방 모래와 섞이게 되었다.

### (2) 복수형 명사

- 두 개의 짝으로 이루어진 물건은 복수형으로 쓴다. (glasses, gloves, jeans, scissors, shoes, socks, ...)
- Your **glasses** are on the table. 당신의 안경은 탁자 위에 있다.
- 복수형의 나라 또는 지역명은 단수 취급한다. (the United States, the Philippines, the Netherlands, ...)
- The **Netherlands** has the largest CO<sub>2</sub> emissions from both cars and ships.  
네덜란드는 차량과 선박 모두에서 가장 많은 이산화 탄소 배출량을 보인다.
- 학과명, 질병명 등은 복수형이지만 단수 취급한다. (mathematics, politics, diabetes, measles, ...)
- **Mathematics** is one of the most difficult subjects for me.  
수학은 나에게 가장 어려운 과목 중 하나이다.

### (3) 「소유격 + 명사」의 이해: ‘소유격과 명사’의 관계를 이해하면서 해석하면 그 의미가 명확해진다.

- Shakespeare’s work [주어 + 목적어(대상)] = the work that Shakespeare wrote
- the boy’s rescue [대상(목적어) + 행위(자)] = the boy is rescued
- As the **students’ attitudes** became more optimistic, their confidence with math grew too.  
학생들의 태도가 더 낙관적이 됨에 따라 수학에 대한 그들의 자신감도 늘었다.

### (4) 물주구문 (주로 생물이 아닌 주어가 목적어인 사람이나 대상을 어떤 상태나 행위를 취하도록 하는 문장 구조)

- 주어는 부사(시간, 조건, 이유, 양보 등)로, 목적어는 행위자로 해석한다.
- **About five minutes’ walk** brought him to the station. 5분 정도 걸은 후에 그는 역에 도착했다.
- **A good sleep during tonight** will make you get better. 오늘 밤에 충분히 자면 당신은 호전될 것이다.
- **Heavy rain** prevented me from going there. 폭우가 내려서 나는 그곳에 가지 못했다.
- **No amount of wealth** could satisfy her. 아무리 부유해도 그녀는 만족할 수 없었다.

## 구문 적용 맥락 파악 1

01~08 다음 빈칸에 들어갈 적절한 추론 사고 문장을 <보기>에서 골라 상자 안에 기호를 쓰시오.

### 보기

- ㉠ 유기농 농업에는 어떤 단점들이 있나?
- ㉡ 인플레이션은 우리 삶에 어떤 영향을 미치게 되나?
- ㉢ 여러 문화들을 공유하는 올림픽은 어떤 효용이 있나?
- ㉣ 경쟁은 어떤 측면에서 발전의 중요한 부분인가?
- ㉤ 특별해지고 싶은 것은 인간의 일반적인 욕구인가?
- ㉥ 사람들의 태도는 어떻게 주변 사람들에게 영향을 미치나?
- ㉦ 작은 발걸음을 계속하면 어떤 결과가 나타나나?
- ㉧ 사회적 고립이 사람들로 하여금 위험한 금융상의 결정을 하도록 하는 이유는 무엇인가?

01

The Olympics gives a good chance of sharing cultures. [ ] This great cultural exchange will very likely help improve our understanding of the world around us.

02

Competition is an important part of development in many ways. [ ]  
Competition allows us to become the best individual we can be.

03

People want to feel special. [ ] There is no one who doesn't appreciate special attention to oneself.



**04** Attitude is catching. [REDACTED] People tend to adopt the attitudes of those they spend time with.

**05** Social isolation leads people to make risky financial decisions. [REDACTED]  
The more rejected people feel, the more likely they are to see money as a way to solve their problems.

**06** Organic farming has some drawbacks. [REDACTED] Organic fields suffer more from weeds and insects than conventional fields.

**07** Inflation can be a major life concern for most people. [REDACTED] 'Future problems' concerning inflation often make us change our plans for the future.

**08** A baby step is better than no step. [REDACTED] Only consistent action will produce the desired results.

01

Manufacturers encourage the “new is better” attitude.

제조업자들은 “새것이 더 좋다”라는 태도를 조장한다.

“새것이 더 좋다”라는 태도로 인해 사람들은 어떤 행동을 하고, 그 행동의 결과는 어떠한가?

As a result, junk yards are filled with still-usable items.

(1) 마지막 문장을 바르게 해석하시오.

→ \_\_\_\_\_

(2) 위 내용을 다음과 같이 나타낼 때, 빈칸에 들어갈 적절한 말을 위 문장에서 찾아 1단어로 쓰시오.

Q: Why do manufacturers encourage such attitude?

A: Because manufacturers will make money if we buy a \_\_\_\_\_ model as soon as the old one fails.

→ \_\_\_\_\_

02

Empathy has its dark side.

공감은 어두운 면을 가지고 있다.

공감의 어두운 면에는 어떤 것이 있나?

Too much understanding and sensitivity can cloud judgment and paralyze choice.

(1) 마지막 문장을 바르게 해석하시오.

→ \_\_\_\_\_

(2) 밑줄 친 understanding and sensitivity가 의미하는 바를 위 문장에서 찾아 1단어로 쓰시오.

→ \_\_\_\_\_

# 03

Cultures are different.

문화는 서로 다르다.

서로 다른 문화의 사람들은 어떻게 행동하고 반응하나?

Other people rarely behave or interpret experience according to our cultural plan.

(1) 마지막 문장을 바르게 해석하시오.

→ \_\_\_\_\_

(2) 위 내용을 다음과 같이 나타낼 때, 빈칸에 들어갈 적절한 말을 위 문장에서 찾아 1단어로 쓰시오.

\_\_\_\_\_ diversity leads to varied behaviors and interpretations of experiences among different groups of people.

→ \_\_\_\_\_

STEP  
1  
stage  
01

# 04

Journeys are the midwives of thought.

여행은 사고의 산파이다.

사고하는 것을 도와주는 것이 여행이라면 여행은 어떻게 사고하는 것을 도와주나?

Large thoughts at times require large views; new thoughts new places.

(1) 마지막 문장을 바르게 해석하시오.

→ \_\_\_\_\_

(2) 밑줄 친 new thoughts new places를 완전한 문장으로 다시 쓰시오.

→ \_\_\_\_\_

# 대명사가 주어인 문장

You will never get something for nothing.



여러분은 결코 아무런 대가 없이 무언가를 얻지는 못할 것이다.



- 가치가 있는 것을 얻으려면 대가가 필요하다는 것인데, 그 대가는 무엇인가?
- 가치가 있는 것을 얻기 위해서는 어떻게 해야 하나?



A life of value is possible only when you are willing to put forth an effort.

가치 있는 삶은 여러분이 기꺼이 노력을 기울일 때에만 가능하다.

위의 대표 문장은 단락의 마지막 문장으로 글의 주제를 드러낸다. 이 문장의 앞에서는 대통령이 되면 원하는 무엇이든지 구매할 수 있도록 사람들에게 충분한 돈을 주겠다는 한 어린 소년의 진술을 제시하고 있다. 이어서 사람들은 모두 돈이 충분하다면 일을 하지 않을 것이고 돈은 의미가 없어진다고 말하며 함께 가치 있는 삶은 자신이 노력해야만 가능하다는 관련 문장을 제시한다.

개인의 경험이나 일화, 객관적이고 사실적인 정보, 사회적인 현상 등의 구체적인 진술이 단락의 전반부나 후반부에 나오는 경우, 글의 핵심을 나타내는 문장의 주어는 주로 we, you, one, every, each, all 등의 일반인 주어 혹은 something, anything, nothing 등의 대명사인 경우가 많다.



## 구문 어법 다지기 대명사 관련 주요 구문 정리

STEP  
1  
stage  
01

### (1) 앞 문장에 제시된 A와 B를 뒤 문장에서 다시 가리킬 때 (전자와 후자)

- 전자 A: that[those], the former, the one(s)  
후자 B: this[these], the latter, the other(s)

- There were a cat and a dog playing in the garden. **This** was digging a hole, while **that** was chasing butterflies.

정원에서 고양이 한 마리와 개 한 마리가 놀고 있었다. 후자(개)는 구멍을 파헤치고 있었고, 전자(고양이)는 나비들을 쫓고 있었다.

### (2) 정해지지 않은 대상을 가리킬 때 (some, any, most)

- **Some** of the students in the class have already completed their assignments.

학급의 일부 학생들은 이미 과제를 완료했다.

- **Any** of the books on the shelf is available for you to borrow. 책장에 있는 어떤 책이든 대출 가능하다.

- **Most** of those historians agree that the Swedish attack was irrational, since it was almost certain to fail.

저 역사학자들의 대부분은 실패할 것이 거의 확실했기 때문에 스웨덴의 공격은 분별없었다는 것을 인정한다.

### (3) 나열식 지문에서 주의해야 할 부정대명사: 대명사로도 쓰이지만 형용사로 더욱 빈번하게 쓰인다.

- 정해져 있지 않은 개체: one(하나), another(또 다른 하나), other(다른 것), the other(나머지 하나), ...

- **One** saw she solved the problems and **another** saw she couldn't solve them.

한 사람은 그녀가 그 문제들을 해결하는 것을 보았고 또 다른 사람은 그녀가 그것들을 해결하지 못하는 것을 보았다.

- 정해져 있지 않은 다수: some(어떤 것들), others(다른 것들), the others(나머지들), ...

- **Some** people constantly communicate with **others** and make an impact on them.

어떤 사람들은 끊임없이 다른 사람들과 소통하여 그들에게 영향을 미친다.

### (4) 두 개의 대상에 대해서 언급하는 부정대명사: both, either, neither

- both: 둘 다, 둘 모두

- **Both** of the students excelled in mathematics. 두 학생 모두 수학에서 뛰어났다.

- either: 둘 중 어느 한 쪽

neither: 둘 중 어느 쪽도 아닌

- **Either** of the options presented by the committee seemed feasible.

위원회에서 제시된 두 가지 중 하나의 선택지는 실행 가능해 보였다.

- **Neither** of the proposals gained unanimous approval from the board members.

제안 중 어느 하나도 이사회 구성원들로부터 만장일치 승인을 얻지 못했다.

### (5) 전체와 부분을 나타내는 부정대명사: all, each

- all + of + 단수 명사 (단수 취급) / all + of + 복수 명사 (복수 취급)

each + of + 복수 명사 (단수 취급)

- **All** of the guests were impressed by the delicious food at the party.

파티에서 모든 손님들이 맛있는 음식에 감명을 받았다.

- **Each** of the employees received a bonus for their hard work. 직원 각자는 열심히 일한 대가로 상여금을 받았다.

## 구문 적용 맥락 파악 1

01~08 다음 빈칸에 들어갈 적절한 추론 사고 문장을 <보기>에서 골라 상자 안에 기호를 쓰시오.

### 보기

- ㉠ 자아 이미지란 무엇인가?
- ㉡ 우리는 어떤 식으로 행동을 통제할 수 있나?
- ㉢ 과거의 실수에 매몰되지 않으면 어떻게 되나?
- ㉣ 하나의 특정 영역에 집중해야 하는 이유는 무엇인가?
- ㉤ 도중에 실패처럼 보이는 것은 어떻게 다루어야 하나?
- ㉥ 용감한 사람들은 불가능해 보이는 일들을 어떻게 가능하게 하나?
- ㉦ 자동차 중독은 우리에게 어떤 영향을 미치기에 없어야 하나?
- ㉧ 돈을 장갑으로 우정을 손으로 표현한 이유는 무엇인가?

01

We constantly live within the limits of our self-image.  Our self-image is the blueprint which determines how we see the world.

02

No one has to let errors of the past destroy his present or cloud his future.  We can always have a new beginning.

03

Anything can look like a failure in the middle.  A key factor in high achievement is bouncing back from the low points.

**04** We can control our actions. [REDACTED] We can either tell the truth or tell a lie.

**05** You must choose a specific area and concentrate your efforts on it. [REDACTED]  
Divided focus always works against you.

**06** We need to get rid of car addiction. [REDACTED] We need to make driving our last choice to live a happy, healthy life.

**07** Nothing is impossible for the brave. [REDACTED] Whatever dream you may have, you can achieve it with your courage.

**08** Money is like a glove, while friendship is like your hand. [REDACTED] One is useful; the other essential.

01

A society is a network of relationships among individuals.

사회는 개인들 사이의 관계들로 구성된 하나의 연결망이다.

사회 안에서 개인들은 어떻게 사나?

Each will influence the others, and each will be influenced by the others.

(1) 마지막 문장을 바르게 해석하시오.

→ \_\_\_\_\_

(2) 위 내용을 다음과 같이 나타낼 때, 빈칸에 들어갈 적절한 말을 위 문장에서 찾아 1단어로 쓰시오.

A society is a web of mutual \_\_\_\_\_ among its members.

→ \_\_\_\_\_

02

Many people fail to reach their potential or fully realize it.

많은 사람들은 자신들의 잠재력에 도달하지 못하거나 잠재력을 완전히 깨닫지 못한다.

자신의 잠재력에 도달하거나 잠재력을 깨닫는 방법에는 무엇이 있나?

You should first set your goals clearly.

(1) 마지막 문장을 바르게 해석하시오.

→ \_\_\_\_\_

(2) 위 내용을 다음과 같이 나타낼 때, 빈칸에 들어갈 말로 가장 적절한 것을 고르시오.

Q: Why do many people fail to reach their potential or fully realize it?

A: Because they have not clearly \_\_\_\_\_ what they want to achieve.

① described

② defined

③ detected

# 03

We want our children to know good from bad, and right from wrong.

우리는 우리 아이들이 선과 악, 옳고 그름을 구별하기를 바란다.

우리 아이들이 선과 악, 옳고 그름을 구별하게 하려면 우리는 어떡해야 하나?

We need to constantly distinguish right from wrong, and to model appropriate behavior.

(1) 마지막 문장을 바르게 해석하시오.

→ \_\_\_\_\_

(2) 위 내용을 다음과 같이 나타낼 때, 빈칸에 들어갈 말로 가장 적절한 것을 고르시오.

We want our children to develop \_\_\_\_\_.

- ① consciousness
- ② confidence
- ③ conscience

STEP  
1  
stage  
01

# 04

Each of us has probably wanted to live another life.

우리 각자는 아마 다른 삶을 살고 싶어 했을 것이다.

우리가 다른 삶을 살아 보고 싶어 하는 이유는 무엇인가?

It is a curiosity about the road not traveled.

(1) 마지막 문장을 바르게 해석하시오.

→ \_\_\_\_\_

(2) 위 내용을 다음과 같이 나타낼 때, 빈칸에 들어갈 적절한 말을 위 문장에서 찾아 1단어로 쓰시오.

The desire to experience an alternative life stems from a(n) \_\_\_\_\_ about unexplored possibilities.

→ \_\_\_\_\_







01 다음 글을 읽고, 물음에 답하시오.

Living things naturally return to a state of balance. When we are disturbed by forces acting on us, our inner machinery kicks in and returns us to a balanced state of equilibrium. *Homeostasis* is the word we use to describe the ability of an organism to maintain internal equilibrium by adjusting its physiological processes. Most of the systems in animal and human physiology are controlled by homeostasis. We don't like to be off balance. We tend to keep things in a stable condition. This system operates at all levels. Our blood stays the same temperature. Except for extraordinary exceptions, when people find ways to intervene using methods more powerful than our tendency to equilibrium, our habits, behaviors, thoughts, and our quality of life stay pretty much the same too.

(1) 이 글에서 밑줄 친 to keep things in a stable condition이 의미하는 바를 찾아 1단어로 쓰시오.

→ \_\_\_\_\_

**기출** (2) 이 글의 주제로 가장 적절한 것을 고르시오.

- ① physical balance needed for mental equilibrium
- ② inner mechanisms to enhance the quality of life
- ③ general tendency of organisms to keep equilibrium
- ④ major differences in animal and human physiology
- ⑤ biological processes resulting from habitual behaviors

★ CHECK ★  
EXPRESSIONS

state 상태 disturb 어지럽히다, 방해[교란]하다 force 힘 act on ~에 작용하다, ~에 영향을 주다 machinery 조작; 기계 장치  
kick in 작동하다, 효력을 나타내다 equilibrium 평형, 균형, 평정 homeostasis 항상성 adjust 조정하다, 조절하다  
physiological 생리적인 off balance 균형이 무너진 stable 안정된 operate 작동하다 except for ~을 제외하고 exception 예외  
intervene 방해하다, 개입하다 mechanism 기제 physiology 생리(기능); 생리학

02 다음 글을 읽고, 물음에 답하시오.

Large animals are actually less dangerous to hikers than smaller ones. Common sense tells us that we should avoid tigers, bears, and other large threatening animals. But smaller animals are actually more threatening than bigger animals. To overcome disadvantages of their size, small animals have developed useful weapons such as poison to protect themselves in the wild. Each year, only a few people are attacked by tigers or bears, and most of these incidents are caused by the people themselves. However, more people are killed by bites from small poisonous snakes than by these large animals. Even more people lose their lives from allergic reactions to common bee stings. For these reasons, hikers should be careful about small dangerous creatures.

STEP  
1  
stage  
01~04

(1) 이 글에서 다음 질문에 대한 대답이 될 수 있는 문장을 찾아 쓰시오.

Q: Why are smaller animals more dangerous?

→ \_\_\_\_\_

**기출** (2) 이 글의 제목으로 가장 적절한 것을 고르시오.

- ① How to Deal with Allergies
- ② Watch Out for Small Animals!
- ③ Animals: Human's True Friends
- ④ Animals Attack Human Villages!
- ⑤ Why Are Wild Animals Endangered?

★ CHECK ★  
EXPRESSIONS

hiker 도보 여행자 common sense 상식 avoid 피하다 threatening 위협적인, 협박하는 overcome 극복하다  
disadvantage 불이익 weapon 무기 poison 독 attack 공격하다 incident 사고, 사건 bite 물림 poisonous snake 독사  
allergic reaction 알레르기 반응 sting (동물의) 독침 creature 생명체 endangered 멸종 위기에 처한

주어와

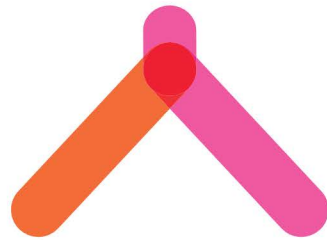
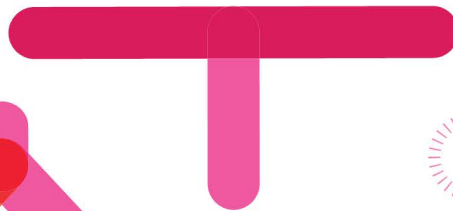
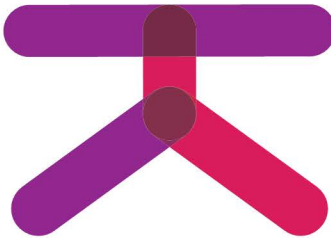

술어로 풀어가는

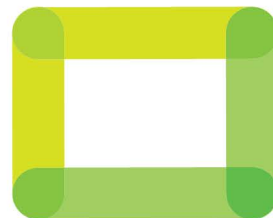

리  
하  
원  
리  
하  
원



고등 독해 원리 학습

**BOOK 1**



## stage 01 명사 주어와 대명사 주어

핵심 구문  
point A

p.016~017

## 구문 적용 맥락 파악 ①

01 ㉸ 02 ㉸ 03 ㉸ 04 ㉸ 05 ㉸ 06 ㉸ 07 ㉸ 08 ㉸

- 01** **해석** 올림픽은 문화들을 공유하는 좋은 기회를 준다. 이러한 엄청난 문화적 교류는 주변 세상에 대한 우리의 이해를 향상시키는 데 아마 도움이 될 것이다.  
**의미 관계 추론** 올림픽이 문화 교류의 기회를 제공한다는 점을 강조하고 있다. 이를 통해, 국제 스포츠 이벤트가 단순히 경기를 넘어 문화 이해와 세계 시민 의식 함양에 기여할 수 있음을 예측할 수 있다.
- 02** **해석** 경쟁은 여러 가지 측면에서 발전의 중요한 부분이다. 경쟁은 우리가 될 수 있는 최고의 개인이 될 수 있도록 한다.  
**의미 관계 추론** 경쟁의 긍정적 측면을 언급하고 있다. 경쟁이 개인의 성장과 발전을 촉진하는 동력이 될 수 있음을 시사하며, 건전한 경쟁 문화가 사회 발전에 기여할 수 있음을 예측할 수 있다.
- 03** **해석** 사람들은 특별하다고 느끼고 싶어 한다. 자신에게 주어지는 특별한 주목을 좋아하지 않는 사람은 없다.  
**의미 관계 추론** 특별함에 대한 사람들의 욕구를 언급하고 있다. 이를 통해, 인정과 관심이 인간의 기본적인 심리적 욕구임을 알 수 있으며, 이러한 욕구 충족이 개인의 자아 존중감과 삶의 만족도에 영향을 미칠 수 있음을 예측할 수 있다.
- 04** **해석** 태도는 전염된다. 사람들은 함께 시간을 보내는 사람들의 태도를 받아들이는 경향이 있다.  
**의미 관계 추론** 태도의 전염성을 언급하고 있다. 이는 사회적 환경이 개인의 태도 형성에 중요한 영향을 미침을 시사하며, 긍정적인 사회적 관계의 중요성을 강조하고 있다.
- 05** **해석** 사회적 고립은 사람들이 위험한 금융상의 결정을 하도록 만든다. 사람들은 버림당한다고 느낄수록 돈을 자신들의 문제를 해결할 방법으로 여길 가능성이 더 많다.  
**의미 관계 추론** 사회적 고립과 위험한 금융 결정 사이의 연관성을 지적하고 있다. 이를 통해, 정서적 안정과 재정적 결정 사이의 관계를 예측할 수 있으며, 사회적 연결의 중요성이 경제적 안정성에도 영향을 미칠 수 있음을 시사한다.
- 06** **해석** 유기농 농업에는 일부 단점들이 있다. 유기농 농경지는 전통적인 농경지보다 잡초와 곤충으로부터 더 많은 피해를 입는다.  
**의미 관계 추론** 유기농 농업의 단점을 언급하고 있다. 이는 환경 친화적 농업 방식이 직면할 수 있는 도전 과제를 보여 주며, 지속 가능한 농업을 위해 더 많은 연구와 혁신이 필요할 수 있음을 예측할 수 있다.
- 07** **해석** 인플레이션은 대부분의 사람들에게 주요한 생활 고민이 될 수 있다. 인플레이션에 관한 '미래의 문제들'은 흔히 우리가 미래에 대한 우리의 계획들을 변경하게 만든다.  
**의미 관계 추론** 인플레이션이 생활과 미래 계획에 미치는 영향을 설명하고 있다. 이를 통해, 경제적 불확실성이 개인의 생활 방식과 장기적인 계획 수립에 중요한 영향을 미칠 수 있음을 예측할 수 있다.
- 08** **해석** 작은 발걸음은 전혀 걷지 않는 것보다 낫다. 오직 일관된 행동만이 바라는 결과들을 낳을 것이다.  
**의미 관계 추론** 작은 행동의 중요성과 일관성을 강조하고 있다. 이는 목표 달성에 있어 점진적이고 지속적인 노력의 가치를 시사하며, 큰 변화는 작은 행동들이 누적되어 이루어질 수 있음을 예측할 수 있다.

핵심 구문  
point A

p.018~019

## 구문 적용 맥락 파악 ②

- 01** (1) 그 결과, 폐기물 처리장은 여전히 사용할 수 있는 물건들로 가득 차 있다.  
(2) new
- 02** (1) 지나친 이해와 감수성은 판단력을 흐리게 하고 선택을 마비시킬 수 있다.  
(2) Empathy
- 03** (1) 다른 사람들은 우리의 문화적 방식에 따라 행동하거나 경험을 해석하는 일이 좀처럼 없다.  
(2) Cultural
- 04** (1) 큰 사고는 때때로 큰 시야를 필요로 하고 새로운 사고는 때때로 새로운 장소를 필요로 한다.  
(2) new thoughts at times require new places
- 01** **해설** 폐기물 처리장이 여전히 사용 가능한 물건들로 가득 차 있는 현실은 이러한 소비 태도가 불필요한 낭비와 환경 문제로 이어질 수 있음을 보여 준다.  
**해설** (2) 제조업자들은 "새것이 더 좋다"라는 태도를 장려하여 소비자들의 구매를 유도한다. 이는 제품이 고장 나거나 낡았을 때 소비자들이 즉시 새것을 구매하게 만들어 제조업자의 수익을 증가시키기 위함이다. 빈칸은 '낡은 것이 고장 났을 때 구매하는 모델'을 가리키며 이는 '새로운' 모델을 의미하므로 빈칸에는 new가 들어가는 것이 적절하다.

**핵심 구문  
point B**

p.022~023

- 02** ... 지나친 이해와 감수성이 판단력을 흐리게 하여, 공감의 과도한 적용이 객관적 판단과 효과적인 의사 결정을 방해할 수 있음을 시사한다.  
**해설** (2) 공감은 긍정적인 면과 함께 부정적인 측면도 가지고 있다. 지나친 이해와 감수성은 판단력을 흐리게 하고 선택을 마비시킬 수 있다. 밑줄 친 understanding and sensitivity는 Empathy를 다른 방식으로 표현한 것이다.
- 03** ... 다른 사람들은 우리의 문화적 방식에 따라 행동하거나 경험을 해석하지 않는데 이는 문화적 차이가 행동과 인식의 다양성으로 이어짐을 보여 준다.  
**해설** (2) 문화는 각기 다르며 서로 상이한 특성을 가지고 있다. 다른 사람들은 우리의 문화적 기준에 따라 행동하거나 경험을 해석하는 경우가 드물다. 문화적 다양성이 행동과 경험 해석의 차이를 초래하므로 빈칸에는 Cultural이 들어가는 것이 적절하다.
- 04** ... 큰 사고는 큰 시야와 새로운 장소를 필요로 하며, 이는 여행이 우리의 시야를 넓히고 창의적이고 확장된 사고를 가능하게 한다는 것을 시사한다.  
**해설** (2) '여행은 사고의 산파'라는 표현은 여행이 새로운 사고를 촉진한다는 의미를 함축하고 있다. 큰 사고는 때때로 큰 시야를 필요로 하는데, 이는 여행을 통해 얻을 수 있다. 따라서 new thoughts new places를 완전한 문장으로 다시 쓰면 new thoughts at times require new places(새로운 사고가 때로 새로운 장소를 필요로 한다.)이다.

**구문 적용 맥락 파악 1**

01 (a)    02 (c)    03 (e)    04 (b)    05 (d)    06 (g)    07 (f)    08 (h)

- 01** **해석** 우리는 항상 자신의 자아 이미지의 한계 속에서 살아가고 있다. 우리의 자아 이미지는 우리가 세상을 보는 방식을 결정하는 청사진이다.  
**의미 관계 추론** 자아 이미지가 우리의 세계관을 결정한다는 점을 강조하고 있다. 이를 통해, 개인의 자아 인식이 삶의 경험과 해석에 중요한 영향을 미치며, 자아 이미지의 개선이 삶의 질 향상으로 이어질 수 있음을 예측할 수 있다.
- 02** **해석** 누구도 과거의 실수가 현재를 망치거나 미래를 암울하게 할 필요는 없다. 우리는 언제든지 새로운 시작을 할 수 있다.  
**의미 관계 추론** 과거의 실수에 구애받지 않고 새로운 시작을 할 수 있다는 점을 강조하고 있다. 이는 개인의 성장과 변화 가능성을 긍정적으로 보는 관점을 제시하며, 자기 개선의 기회가 항상 열려 있음을 시사한다.
- 03** **해석** 어떤 것이든 도중에는 실패처럼 보일 수 있다. 고성과를 이루는 핵심 요소는 낮은 지점에서 다시 회복하는 것이다.  
**의미 관계 추론** 실패를 극복하고 회복하는 능력의 중요성을 언급하고 있다. 이를 통해, 성공은 단순히 실패가 없는 과정이 아니라 역경을 극복하는 과정에서 이루어진다는 점을 예측할 수 있다.
- 04** **해석** 우리는 행동을 통제할 수 있다. 우리는 진실을 말하거나 거짓말을 할 수 있다.  
**의미 관계 추론** 행동의 선택과 통제 가능성을 강조하고 있다. 이는 개인의 책임과 윤리적 선택의 중요성을 시사하며, 우리가 자신의 행동에 대해 책임져야 함을 예측할 수 있다.
- 05** **해석** 여러분은 하나의 특정 영역을 선택하고 그것에 노력을 집중해야 한다. 분열된 초점은 항상 여러분에게 불리하게 작용한다.  
**의미 관계 추론** 집중의 중요성을 강조하고 있다. 이를 통해, 한 가지 영역에 집중하는 것이 성공의 핵심 요소이며, 여러 가지를 동시에 추구하는 것은 효율성을 떨어뜨릴 수 있음을 예측할 수 있다.
- 06** **해석** 우리는 자동차 중독을 없앨 필요가 있다. 우리는 행복하고 건강한 삶을 살기 위해 운전을 최후의 선택으로 만들 필요가 있다.  
**의미 관계 추론** 자동차 의존도를 줄이는 것의 중요성을 언급하고 있다. 이는 환경 보호와 건강한 생활 방식의 필요성을 시사하며, 대중교통이나 걷기, 자전거 타기 등의 대안적 이동 수단의 중요성이 증가할 것을 예측할 수 있다.
- 07** **해석** 용감한 사람들에게 불가능한 것은 없다. 여러분에게 어떤 꿈이 있든지, 용기가 있다면 그것을 이룰 수 있다.  
**의미 관계 추론** 용기와 꿈의 실현 가능성은 연관되어 있음을 강조하고 있다. 이를 통해, 목표 달성에 있어 정신적 태도와 결단력의 중요성을 강조하며, 용기가 성공의 핵심 요소임을 예측할 수 있다.
- 08** **해석** 돈은 장갑과 같지만 우정은 당신의 손과 같다. 하나는 유용하고 나머지는 필수적이다.  
**의미 관계 추론** 돈과 우정의 가치를 비교하고 있다. 이는 물질적 가치와 인간관계의 가치를 대조하여, 진정한 행복과 만족을 위해서는 물질적인 것보다 인간관계가 더 중요하다는 점을 시사한다.

**핵심 구문  
point B**

p.024~025

**구문 적용 맥락 파악 2**

- 01** (1) 각자는 다른 사람들에게 영향을 미치며, 각자는 다른 사람으로부터 영향을 받는다.  
 (2) influence
- 02** (1) 여러분은 먼저 자신의 목표를 명확하게 정해야 한다.  
 (2) ②
- 03** (1) 우리는 끊임없이 옳고 그름을 구별하고, 적절한 행동을 형성할 필요가 있다.  
 (2) ③
- 04** (1) 그것은 가 보지 않은 길에 대한 호기심 때문이다.  
 (2) curiosity



01 light  
04 manage time  
07 ③  
10 ③  
13 annoyance[irritation]  
16 ③  
19 ①  
22 a common interest

02 ②  
05 ②  
08 ①  
11 gaze  
14 context  
17 ③  
20 ③  
23 ③

03 ①  
06 Communication  
09 ①  
12 ①  
15 (A) end / (B) means  
18 ③  
21 ②  
24 concentration

p.068~079

- 01 **해석** 모든 구름은 희망의 조짐이 있다(비가 온 뒤에 땅이 굳어진다). 인생의 기로에서 사람들은 영원히 지속될 것 같은 불행한 상황과 마주한다. 하지만 어두운 터널의 끝에는 빛이 있다. 이것을 알고 있는 사람들은 고난의 시기를 극복해 왔다.  
**해설** Every cloud has a silver lining.은 어려운 상황에도 긍정적인 면이 있다는 의미의 관용구이다. 지문에서 이와 유사한 표현으로 there is light at the end of the dark tunnel이 쓰였으므로, 밑줄 친 a silver lining이 의미하는 바로는 light(빛)가 적절하다.
- 02 **해석** 지위 상징물로 여겨지는 것은 나라의 경제적·기술적 발전의 상태에 따라 나라마다 다양할 것이고, 일반적인 지위 상징들은 시간이 흘러감에 따라 변화할 것이다. 지위 상징물은 한 사회의 문화적 가치를 나타낼 수 있다.  
**해설** 지위 상징물이 국가마다 다르고 시간에 따라 변한다고 설명한다. 이는 지위 상징물의 개념이 모든 사회에서 보편적이지는 않다는 것을 의미하므로 빈칸에는 universal(보편적인)이 들어가는 것이 가장 적절하다.
- 03 **해석** 나무는 그늘을 제공하는 것보다 훨씬 더 많은 것을 한다. 녹지는 이웃을 위한 자연스러운 모임 공간을 만들고, 궁극적으로 지역 사회에 더 강한 유대감을 형성한다. 이것은 또한 아이들이 감독을 더 잘 받고 건물들이 주시를 더 잘 받는 분위기를 조성할 수 있다.  
**해설** 나무와 녹지가 이웃 간의 유대를 강화하고 공동체 감시 기능을 높인다고 설명한다. 이는 결과적으로 더 안전한 환경을 조성한다는 의미를 내포한다. 따라서 나무가 이웃 사이에 강한 사회적 관계와 안전한 분위기를 만드는 데 핵심적인 역할을 한다는 의미로 빈칸에는 safe(안전한)가 들어가는 것이 가장 적절하다.
- 04 **해석** 우리 대부분은 생활과 일의 빠른 속도에 자신의 태도와 행동을 맞추려고 노력한다. 비결은 더 많이 일할 수 있는 똑똑한 방법을 찾는 것에 있는 것이 아니라, 우리가 해야 할 일과 그것을 하는 데 이용할 수 있는 시간 사이의 관계를 관리하는 방법에 있다.  
**해설** 빠른 생활 속도에 적응하는 것보다 시간과 해야 할 일의 관계를 관리하는 것이 중요하다고 강조한다. 따라서 효과적으로 시간을 관리하는 것이 중요하므로 빈칸에는 manage time(시간을 관리하다)이 들어가는 것이 적절하다.
- 05 **해석** 우리 모두는 생물학적으로 서로 다른 속도로 나이가 든다. 나이 변화는 서로 다른 시기에 신체의 서로 다른 부분에서 시작되고, 연간 변화율은 다양한 세포, 조직, 장기뿐만 아니라 사람마다도 다를 것 같다. 시간의 경과와는 달리, 생물학적 노화는 쉬운 측정을 방해한다(쉽게 측정하기 어렵다).  
**해설** 생물학적 노화는 신체 부위마다 다른 속도로 진행되므로 빈칸에는 resists(방해하다)가 들어가는 것이 가장 적절하다.
- 06 **해석** 평범한 삶에서 우리는 항상 의사소통한다. 의사소통 없이는 아무도 살 수 없다. 우리는 인간 사회에서 다른 사람들과 밀접하게 관련되어 있어서, 우리 모두는 사회 속에서 우리끼리 정보와 영향을 주고받는다.  
**해설** 의사소통은 모든 인간 관계의 기반이므로 빈칸에는 Communication(의사소통)이 들어가는 것이 적절하다.
- 07 **해석** 외환 시장은 세계 경제에 대단히 중요하다. 그것은 실제 사건에 영향을 받고 한 국가의 화폐 가치를 상승하거나 하락하게 해 그 국가의 경제에 영향을 미친다.  
**해설** 외환 시장은 화폐 가치에 영향을 미치므로 '외환 시장은 한 국가의 통화 가치에 영향을 미친다.'가 가장 적절하다.
- 08 **해석** 수학은 확실히 르네상스 예술에 영향을 미쳤다. 르네상스 시대의 예술가들은 그림 속의 사물들이 정확하게 표현되기를 원했다. 수학을 예술, 특히 그림에서 적용하는 것은 르네상스 예술의 주요한 특징 중의 하나였다.  
**해설** 르네상스 시대 예술가들이 수학을 적용했으므로 빈칸에는 accurately(정확하게)가 들어가는 것이 가장 적절하다.
- 09 **해석** 우리는 항공 운송의 발전에 만족하고 거대한 비행기에 감명을 받는다. 그러므로 우리는 비행기 사고나 공중전의 공포에 겁을 먹는다. 우리는 이제 우주에 진입할 수 있다는 사실에 들떠 있다. 하지만 우리는 또한 의심할 여지없이 거기에서도 다른 면을 보게 될 것이다.  
**해설** 항공 운송과 마찬가지로 우주 탐사도 겁을 먹을 수 있는 지점이 있다는 의미이므로, 밑줄 친 the other side가 의미하는 바로는 '우주 탐사는 중대한 도전과 위험을 제기할 가능성이 있다.'가 가장 적절하다.
- 10 **해석** 어떤 사람들은 외국어를 단지 듣고 그런 다음 말해 보면서 배울 수 있다. 다른 사람들은 그것을 배우기 위해서 읽고 써야 한다. 간단히 말하면, 사람들은 다양한 방식으로 학습한다.  
**해설** 사람마다 외국어를 배우는 방식이 다르므로 이러한 학습 방식의 다양성을 인정하는 것의 중요성을 언급하는 흐름이 자연스럽게 뒤에는 '교사가 학습자의 다양한 언어 학습 방식을 이해하는 것이 중요하다.'가 이어지는 것이 가장 적절하다.
- 11 **해석** 대체로 지배자들은 하급자들을 시각적으로 무시하는 경향이 있는데 반하여 하급자들은 지배적인 사람을 멀리서 응시하는 경향이 있다. 다시 말해서, 더 높은 지위의 사람들은 무관심할 수 있는데 반하여 더 낮은 지위의 사람들은 응시하며 신경을 쓰도록 요구받는다.  
**해설** 사람들은 사회적 지위와 권력을 의사소통하는 방식으로 시선을 사용하는 경향이 있다는 내용이므로 빈칸에는 gaze(시선)가 들어가는 것이 적절하다.
- 12 **해석** 석탄과 석유를 태우는 것은 바다를 더 따뜻하게 해 기상 양식에 영향을 미친다. 실제로 에너지 사용은 더 파괴적인 기상 상태의 원인이다. 따라서 우리는 우리의 생활 방식을 다시 생각하고 에너지 사용을 줄여야 한다.  
**해설** 에너지 사용이 더 파괴적인 기상 상태의 원인이므로 '인간의 에너지 사용'이 가장 적절하다.

- 13** **해석** 대도시에서 자동차가 도시 환경을 해치고 삶의 질을 떨어뜨리는 모든 방식 중에서, 자동차 도난 경보 장치만큼 분노를 유발하고 불필요한 것은 거의 없다. 경보 장치는 단지 성가신 것 이상이고, 비용이 많이 드는 공중 보건 문제이며 도시 시민 생활에 지속적으로 짜증을 주는 것이다. 한편, 이득이라고는 전무하다.  
**해설** 자동차 도난 경보 장치의 소음이 도시 환경에서 짜증을 일으켜 왔다는 내용으므로 빈칸에는 annoyance[irritation](짜증)가 들어가는 것이 적절하다.
- 14** **해석** 한 문장의 의미는 흔히 그 문장의 단어들 안에 완전히 담기지는 않는다. 화자와 청자(혹은 작가와 독자)가 그 문장의 정확한 의미를 얻기 위해서 언어에 가져오는 문맥이라고 불리는 다른 무언가가 있다. 문맥이 없으면 한 문장의 의미를 이해하는 것은 흔히 불가능하다.  
**해설** 한 문장의 의미는 문장에 쓰인 단어들에 의해서 뿐만 아니라 그 문장이 쓰인 문맥에 의해서도 결정된다는 내용으므로 빈칸에는 context(문맥)가 들어가는 것이 적절하다.
- 15** **해석** 돈은 목적에 이르는 수단에 지나지 않는다. 하지만 우리는 매우 자주 수단과 목적을 혼동하여, 돈(B)수단을 얻기 위해 행복(A) 목적을 단념한다. 물질적 부유함 그것 자체는 반드시 의미를 생성하거나 정서적 부유함으로 이어지지는 않는다.  
**해설** 돈은 목적에 이르는 수단일 뿐인데 우리가 수단과 목적을 혼동하여 돈(수단)을 얻기 위해 행복(목적)을 희생한다고 지적하고 있으므로 (A)happiness는 end(목적)를, (B)money는 means(수단)를 나타낸다.
- 16** **해석** 예술 작품은 그것이 독특하기 때문에 높이 평가되기는 하지만 대중적인 소비를 위해 복제될 수 있기 때문에 또한 높이 평가된다. 예를 들어, 반 고흐의 그림들은 포스터, 엽서, 커피잔, 그리고 티셔츠로 끊임없이 복제되어 왔다. 따라서 원작의 가치는 그것의 독특함뿐만 아니라 그것이 복제품이 만들어지는 원천인 것에서도 비롯된다.  
**해설** 예술 작품의 가치는 원작의 독특함과 복제를 위한 역할에서 비롯되므로 '독특함과 복제를 위한 역할'이 가장 적절하다.
- 17** **해석** 더 자주, 전체 서식지는 완전히 사라지는 것이 아니라 대신 오직 작은 부분들만 남을 때까지 점진적으로 감소한다. 서식지의 작은 부분 외에 모든 서식지가 사라지면 특히 피해가 크데, 이는 그 지역의 종들을 많이 제거할 뿐만 아니라 생존이 광대한 면적에 달린 종들에게도 위협이 되기 때문이다.  
**해설** 서식지의 손실은 생태계를 파편화시켜서 종의 멸종을 유발할 수 있다는 내용으므로, 빈칸 (A)에는 fragment(산산이 부서다), (B)에는 extinction(멸종)이 들어가는 것이 가장 적절하다.
- 18** **해석** 톨스토이는 진정으로 자신의 자부심을 표현하는 예술가가 우리에게 그 감정을 전해 줄 것이라고 확신하는데 우리가 전염병을 피할 수 없는 것과 마찬가지로 그 영향에서 벗어날 수 없기 때문이다. 하지만 사실은 예술의 영향은 그다지 확실하거나 직접적이지 않다. 사람들은 예술에 대한 반응의 강도와 그 반응이 구체화되는 형태에서 모두 매우 다양하다.  
**해설** 예술에 대한 사람들의 실제 반응들의 정도와 형태는 상당히 다르다는 내용으므로 빈칸에는 differ(다르다)가 들어가는 것이 가장 적절하다.
- 19** **해석** 우리는 부모님이 돌아가셔서 다시는 부모님을 보지 못할 때가 되어야만 부모님과 우리가 불가분의 관계인 것을 깨닫는다. 사실상, 우리는 평생토록 우리 자신을 부모님과 분리하지 못해 왔다. 그 그늘(부모님의 영향)은 아직 그곳에 있지만, 그것은 한 번도 정말로 빛을 완전히 가로막은 적은 없었다.  
**해설** 앞 문장에서 shadow는 부모님의 영향력을, light는 긍정적인 요소를 의미하므로, 밑줄 친 부분이 의미하는 바로는 '부모님의 영향은 한 번도 우리의 삶을 방해한 적이 없다.'가 가장 적절하다.
- 20** **해석** 컴퓨터가 동일한 지리적 혹은 환경적 요소들을 관리하는 데 있어 인간보다 더 예민하며 정확한 일은 좀처럼 없다. 로봇도 문제가 발생할 때 인간처럼 해결할 수 있는 능력을 갖추고 있지 않으며, 자주 도움이 되지 않거나 관련이 없는 자료들을 수집하기도 한다. 반면에 인간은 무엇을 더 탐험할지와 무엇을 무시할지에 대한 순간적인 결정을 내릴 수 있다.  
**해설** 밑줄 친 '지리적 혹은 환경적 요소들'은 뒤 문장의 problems(문제)를 가리키므로 밑줄 친 부분이 의미하는 바로는 '새롭고 예상치 못한 상황'이 가장 적절하다.
- 21** **해석** 단지 약간의 증거만으로 결론에 도달하는 것보다 훨씬 더 나쁜 것은 아무 증거도 없이 결론에 도달하는 오류이다. 때때로 사람들은 독립된 사건을 인과 관계로 오해하기도 한다. 그들은 B 이전에 A가 발생한 것을 봐서 A가 B를 일으켰다고 잘못 생각한다. 이것이 논리학에서 인과 오류("이것 이후에 일어났으므로 이것 때문이다")로 알려진 오류이다.  
**해설** 인과 오류는 어떤 사건이 또 다른 사건보다 앞서 일어났기 때문에 첫 번째 사건이 두 번째 사건을 일으켰음에 틀림없다고 가정할 때 발생한다는 내용으므로 빈칸에는 preceded(먼저 일어났다)가 들어가는 것이 가장 적절하다.
- 22** **해석** 우리가 하는 것과 똑같은 일을 하는 것을 좋아하는 사람을 알게 되면, 그러면 우리는 사이 좋게 지내고 행복할 것이다. 하지만 똑같은 일을 하는 것을 좋아하지만 사이 좋게 지내지 않는 사람들도 있다. 확실히, 조화로운 관계를 만들어 내는 데는 공통의 관심사만으로는 충분하지 않다.  
**해설** 밑줄 친 the same things we do는 '우리가 하는 것과 똑같은 일'을 뜻하므로 밑줄 친 부분이 의미하는 바로는 a common interest(공통의 관심사)가 적절하다.
- 23** **해석** 어떤 사람들은 삶에 의도적인 변화를 거의 주지 않는다. 하지만 연구와 현실 둘 다 보여 주듯이, 다른 많은 사람들은 진짜 중요한 변화를 준다. 이러한 두 집단의 사람들 사이의 차이는 삶의 변화에 대한 그들의 시각에 있다.  
**해설** 삶의 변화에 대한 시각이 두 집단의 사람들 사이의 차이를 만든다고 했으므로 '삶의 변화에 대한 관점 차이'가 가장 적절하다.
- 24** **해석** 어떤 사람이 과학자라면 그 사람은 과학 분야에서 위대한 업적을 세울 수 있다. 시인이려면 시를 쉽게 쓸 것이다. 어떤 사람이 아무리 자질이 있더라도, 집중력이 없다면 그 사람은 자신의 자질을 최대로 사용할 수 없을 것이다. 도저히 그 사람을 능력 있는 사람이라고 부를 수 없다.  
**해설** 자질이 있더라도 집중력이 없으면 그 자질을 최대로 사용할 수 없다고 했으므로 빈칸에는 concentration(집중력)이 들어가는 것이 적절하다.



## 01

(1) Homeostasis[homeostasis]

(2) ③

p.080

## 소재

생물의 항상성

## 요약

생물체는 항상성을 통해 다양한 수준에서 균형과 안정을 유지하려는 본질적인 특성을 가지고 있다.

## 주제

생물체의 자연적 균형 유지 능력과 그 보편성

## 요지

안정된 상태를 유지하려는 경향은 모든 수준에서 작동

<sup>1</sup> Living things naturally return to a state of balance.

<sup>2</sup> When we are disturbed by forces acting on us, our inner machinery kicks in and returns us to a balanced state of equilibrium.

<sup>3</sup> Homeostasis is the word we use to describe the ability of an organism to maintain internal equilibrium by adjusting its physiological processes.

<sup>4</sup> Most of the systems in animal and human physiology are controlled by homeostasis.

<sup>5</sup> We don't like to be off balance.

<sup>6</sup> We tend to keep things in a stable condition.

<sup>7</sup> This system operates at all levels.

<sup>8</sup> Our blood stays the same temperature.

<sup>9</sup> Except for extraordinary exceptions, when people find ways to intervene using methods more powerful than our tendency to equilibrium, our habits, behaviors, thoughts, and our quality of life stay pretty much the same too.

## 해석

<sup>1</sup> 생물은 자연스럽게 균형 상태로 돌아간다.

<sup>2</sup> 우리에게 작용하는 영향으로 우리가 방해 받을 때, 우리의 내부 기계 장치가 작동하여 우리를 평형이라는 균형이 잡힌 상태로 되돌린다.

<sup>3</sup> '항상성'이란 생물의 생리 과정들을 조절하여 내적인 평형 상태를 유지하는 생물의 능력을 설명하기 위해 우리가 사용하는 말이다.

<sup>4</sup> 동물과 사람의 생리 기능의 체계 대부분은 항상성으로 관리된다.

<sup>5</sup> 우리는 균형이 무너지는 것을 좋아하지 않는다.

<sup>6</sup> 우리는 상황을 안정된 상태로 유지하는 경향이 있다.

<sup>7</sup> 이러한 체계는 모든 수준에서 작동한다.

<sup>8</sup> 우리의 혈액은 동일한 온도를 유지한다.

<sup>9</sup> 평형에 대한 우리의 경향보다도 더 강력한 방법들을 사용하여 간섭할 수 있는 방식들을 사람들이 알아내는 특별한 예외적 상황을 제외하고는, 우리의 습관, 행동, 사상, 그리고 삶의 질은 상당히 동일한 상태를 유지한다.

## 해설

(1) 밑줄 친 '상황을 안정된 상태로 유지하다'는 생리적인 과정들을 조절함으로써 내적인 평형 상태를 유지하기 위한 생명체의 능력을 묘사하기 위해서 사용하는 단어인 Homeostasis(항상성)를 의미한다.

(2) 평형 상태를 유지하고 균형 상태로 돌아가려는 생물체의 경향에 관한 글이므로, 글의 주제로는 ③ '평형 상태를 유지하려는 생물체의 일반적인 경향'이 가장 적절하다.

- ① 정신적 평형 상태를 위해 필요한 신체적 균형
- ② 삶의 질을 향상시키는 내적 기제
- ④ 동물과 인간 생리 기능에 있어서의 중대한 차이
- ⑤ 습관적인 행동에서 비롯되는 생물학적 과정



(1) To overcome disadvantages of their size, small animals have developed useful weapons such as poison to protect themselves in the wild.

(2) ②

#### 소재

도보 여행자들에게 더 위협적인 소형 동물들

#### 요약

덩치가 작은 동물은 자신을 보호하기 위해 치명적인 무기가 있기 때문에, 도보 여행자들은 덩치가 큰 동물보다 작은 동물을 조심해야 한다.

#### 주제

작은 동물의 예상 외 위험성

#### 요지

도보 여행자들은 위험한 작은 동물을 조심해야 함

<sup>1</sup> Large animals are actually less dangerous to hikers than smaller ones.

<sup>2</sup> Common sense tells us that we should avoid tigers, bears, and other large threatening animals.

<sup>3</sup> But smaller animals are actually more threatening than bigger animals.

<sup>4</sup> To overcome disadvantages of their size, small animals have developed useful weapons such as poison to protect themselves in the wild.

<sup>5</sup> Each year, only a few people are attacked by tigers or bears, and most of these incidents are caused by the people themselves.

<sup>6</sup> However, more people are killed by bites from small poisonous snakes than by these large animals.

<sup>7</sup> Even more people lose their lives from allergic reactions to common bee stings.

<sup>8</sup> For these reasons, hikers should be careful about small dangerous creatures.

#### 해석

- 1 덩치가 큰 동물들은 더 작은 동물들보다 도보 여행자들에게 사실상 덜 위험하다.
- 2 상식적으로 생각해 보면 우리는 호랑이, 곰, 그리고 여러 덩치가 큰 위협적인 동물들을 피해야 한다.
- 3 그러나 덩치가 더 작은 동물들은 더 큰 동물들보다 실제로 더 위협적이다.
- 4 몸집의 불리한 조건을 극복하기 위해, 작은 동물들은 야생에서 자신을 보호할 독과 같은 유용한 무기를 개발했다.
- 5 매년, 극소수의 사람들만이 호랑이나 곰에게 공격받으며, 이러한 사건 대부분은 사람들 자신에 의해 야기된다.
- 6 하지만, 더 많은 사람들이 이러한 덩치가 큰 동물들보다는 작은 독사에게 물려서 죽는다.
- 7 심지어 더 많은 사람들이 흔한 벌침에 대한 알레르기 반응으로 목숨을 잃는다.
- 8 이러한 이유로, 도보 여행자들은 위험한 작은 동물들에 대해서 조심해야 한다.

#### 해설

- (1) 작은 동물이 더 위험한 이유는 자신의 몸집의 불리한 점을 극복하기 위해 야생에서 스스로를 보호할 유용한 무기를 개발해 왔기 때문이므로, 네 번째 문장(To overcome disadvantages of their size, ~ to protect themselves in the wild.)이 대담으로 적절하다.
- (2) 덩치가 작은 동물은 생존을 위해 독과 같은 치명적인 무기를 개발해 왔기 때문에 덩치가 큰 동물보다 도보 여행자에게 실제로 더 위험할 수 있다는 내용의 글이므로, 글의 제목으로는 ② '작은 동물을 조심하라!'가 가장 적절하다.
  - ① 알레르기를 다루는 방법
  - ③ 동물: 인간의 진정한 친구
  - ④ 동물이 인간의 마을을 공격하고 있다!
  - ⑤ 야생 동물은 왜 멸종 위험에 처해 있는가?